



AGRICULTURA
SECRETARÍA DE AGRICULTURA Y DESARROLLO RURAL



SEGALMEX
SEGURIDAD ALIMENTARIA MEXICANA

LICONSA

Gerencia de Análisis Financiero

ESTADOS FINANCIEROS

Al 30 de Noviembre de 2023.

LICONSA, S.A de C.V. INFORMA.

LICONSA, S.A DE C.V. y Seguridad Alimentaria Mexicana (SEGALMEX):

CONSTITUCIÓN:

Mediante decreto expedido por el Presidente de los Estados Unidos Mexicanos, señor Licenciado Andrés Manuel López Obrador el día diecisiete de enero de dos mil diecinueve, publicado al día siguiente en el Diario Oficial de la Federación se creó el organismo descentralizado de la Administración Pública denominado "Seguridad Alimentaria Mexicana".

Se crea el organismo descentralizado, con personalidad jurídica y patrimonio propios, denominado Seguridad Alimentaria Mexicana, agrupado en el sector coordinado por la Secretaria de Agricultura y Desarrollo Rural, cuyo objeto es favorecer la productividad agroalimentaria y su distribución en beneficio de la población más rezagada del país.

Este organismo tiene bajo su control a las Entidades del Sector Público: LICONSA S.A. DE C.V. Y DICONSA S.A.DE CV.

ESTATUTOS SOCIALES DE LICONSA, S.A DE C.V

CAPÍTULO PRIMERO

CONSTITUCIÓN Y FUNCIONAMIENTO DE LA SOCIEDAD.

ARTÍCULO PRIMERO.- CONSTITUCIÓN.

Se ha constituido y viene funcionando una Sociedad Mercantil Anónima de Capital Variable, de nacionalidad mexicana, que se rige por lo estipulado en su Escritura Constitutiva; en estos Estatutos Sociales, en la Ley General de Sociedades Mercantiles; en la Ley Federal de las Entidades Paraestatales y su Reglamento, así como en las demás leyes aplicables.

ARTÍCULO SEGUNDO.- DENOMINACIÓN.

La Sociedad se denomina "LICONSA", seguida de las palabras SOCIEDAD ANÓNIMA DE CAPITAL VARIABLE o de sus abreviaturas S.A. de C.V. En estos Estatutos Sociales también se le identificará como LICONSA, sin agregar las palabras Sociedad Anónima de Capital Variable o sus abreviaturas S.A. de C.V.

LICONSA, registrará sus actividades por sus propios Estatutos; también lo hará por lo establecido en las Reglas de Operación del Programa de Abasto Social de Leche, a cargo de la propia empresa. Adicionalmente se registrará por las demás disposiciones legales aplicables.

ARTÍCULO TERCERO.- OBJETO.

La sociedad tiene por objeto:

I. Coadyuvar, en los términos del artículo anterior, al desarrollo de la autosuficiencia y seguridad alimentaria de la población más necesitada del país, realizando las siguientes actividades:

a) La adquisición y enajenación, por cualquier título legal, de leche fresca o en polvo y de otros productos necesarios para su industrialización y la de sus derivados, en plantas propias o de terceros contratadas con los sectores público y privado, así como de complementos alimenticios;

b) El procesamiento, distribución y venta de leche fluida pasteurizada o en polvo y de otros productos lácteos y sus derivados, complementos alimenticios, y otros productos derivados del aprovechamiento de sus procesos industriales, a los sectores urbanos y rurales en pobreza, en establecimientos propios o de terceros, a través de cualquier canal de distribución que se precise en las Reglas de Operación del Programa de Abasto Social de Leche a cargo de la sociedad o en otros programas autorizados;

c) La distribución y venta a precio preferencial de leche líquida, pasteurizada, rehidratada, ultra pasteurizada o en polvo y fortificada, así como de complementos alimenticios, derivados lácteos, u otros productos a través de cualquier canal de distribución y comercialización, a fin de obtener recursos adicionales;

II. La adquisición, renta, obtención de comodato o por cualquier título legal de bienes inmuebles y de bienes muebles, en especial equipo, materiales y materias primas como leche líquida o en polvo, de origen nacional o internacional, que se utilicen para desarrollar las actividades necesarias a fin de lograr el objeto social;

III. La celebración de toda clase de actos, contratos, pedidos y convenios, de cualquier naturaleza, necesarios o convenientes para el cumplimiento del objeto social;

IV. Proveer de leche fresca o en polvo a las instituciones gubernamentales con que se convenga;

V. Un objetivo común a SEGALMEX, LICONSA y DICONSA es el promover la autosuficiencia alimentaria del país; por lo tanto, podrán intercambiar información técnica, de recursos humanos y financieros para que se pueda alcanzar el objetivo ya mencionado, Y

VI. En relación con los precios de garantía a la leche, la empresa denominada LICONSA, S.A. de C.V. será a quien corresponda la operación de los mismos. La intervención de SEGALMEX en este caso se limitará a la autorización para la transferencia de los recursos correspondientes.

ARTÍCULO CUARTO.- DURACIÓN.

La duración de la Sociedad será de cien años, contados a partir del dos de marzo de mil novecientos sesenta y uno, fecha de su constitución.

ARTÍCULO QUINTO.- DOMICILIO.

Su domicilio está constituido en el municipio de Naucalpan de Juárez Estado de México y no se entenderá cambiado por la aceptación de domicilios convencionales, ni por establecer agencias, sucursales u oficinas en otros lugares de la República Mexicana o del extranjero.

ARTÍCULO SEXTO.- NACIONALIDAD.

La sociedad es de nacionalidad mexicana, ya que se constituye conforme a las leyes del país y tiene en él su domicilio. Ninguna persona extranjera, física o moral, podrá tener participación social alguna o ser propietaria de acciones de la sociedad y ésta no admitirá, por lo tanto, directa o indirectamente, como socios o accionistas o inversionistas extranjeros o sociedades o asociaciones sin cláusula de exclusión de extranjeros, ni reconocerá derechos a los indicados inversionistas, sociedades o asociaciones.

Si por algún motivo alguna de las personas mencionadas anteriormente, por cualquier evento llegare a adquirir una participación social o a ser propietaria de una o más de dichas partes sociales, contraviniendo así lo establecido en el párrafo que antecede, se conviene desde ahora en que dicha adquisición será nula y, por tanto cancelada y sin ningún valor la participación social de que se trate y los títulos que la representen, teniéndose por reducido el capital social en una cantidad igual al valor de la participación cancelada.

CAPÍTULO SEGUNDO

DEL CAPITAL SOCIAL Y DE LAS ACCIONES

ARTÍCULO SÉPTIMO.- CAPITAL SOCIAL.

El Capital Social es variable. Su importe mínimo sin derecho a retiro es la cantidad de \$203,582.00 (Doscientos tres mil quinientos ochenta y dos pesos 00/100 M.N) íntegramente suscrito y pagado.

El cual se representa por doscientas tres mil quinientas ochenta y dos acciones nominativas de la serie "A" con valor de N\$1.00 (UN NUEVO PESOS00/100 M.N) cada una, íntegramente suscritas y pagadas en la forma siguiente:

NOTAS A LOS ESTADOS FINANCIEROS NOVIEMBRE 2023

El Gobierno Federal, por conducto de la Secretaria de Desarrollo Social, doscientas tres mil quinientas ochenta y una acciones con valor de N\$ 203,581.00 (DOSCIENTOS TRES MIL QUINIENTOS OCHENTA Y UN NUEVOS PESOS 00/100 M.N) Y Distribuidora e Impulsora Comercial Conasupo, S.A de C.V (DICCONSA), una acción con valor de N\$ 1.00 (UN NUEVO PESO 00/100 M.N.

De lo anterior sufre una Reexpresión por el monto de \$ 792,024,673 (SETECIENTOS NOVENTA Y DOS MILLONES VEINTICUATRO MIL SEISCIENTOS SETENTA Y TRES PESOS)

El Capital variable es ilimitado y es por la cantidad \$925,334,791 (NOVECIENTOS VEINTICINCO MILLONES TRESCIENTOS TREINTA Y CUATRO MIL SETECIENTOS NOVENTA Y UN PESOS).

De lo anterior sufre una Re expresión por el monto de \$ 2,814,544.315 (DOS MIL OCHOCIENTOS CATORCE MILLONES QUINIENTOS CUARENTA Y CUATRO MIL TRECIENTOS QUINCE PESOS)

Actualmente el monto total de Capital Social asciende a \$4,532,107,361 (CUATRO MIL QUINIENTOS TREINTA Y DOS MILLONES CIENTO SIETE MIL TRESCIENTOS SESENTA Y UN PESOS),representado en los Estados Financieros en el rubro de Capital Social.

El Capital Social podrá ser aumentado o disminuido por resolución de los accionistas, en los términos en que la Ley y estos Estatutos lo expresan.

Con fecha 15 de agosto de 1995 se formaliza ante Notario Público y el día 21 de agosto del mismo año se expiden testimonios para la sociedad de , "Leche Industrializada Conasupo", S.A de C.V cambiando su denominación para quedar como "LICONSA, S,A de C.V.

PARTES RELACIONADAS O VINCULADAS.

LICONSA, S.A. de C.V. y DICONSA. S.A de C.V.

LICONSA, S.A. de C.V. y Diconsa, S.A. de C.V., tienen un accionista en común que es el Gobierno Federal, representado por la Secretaría de Desarrollo Social, ambas entidades poseen una acción, en el caso de LICONSA con Diconsa por \$1.00 . Derivado de esta relación, parte del producto de leche de abasto social y comercial que LICONSA produce es vendida a través de las tiendas que Diconsa opera a nivel nacional, derivado del convenio celebrado entre ambas empresas para tal fin.

LICONSA, S.A. de C.V. y Seguridad Alimentaria Mexicana (SEGALMEX)

Promoviendo entre otros la comercialización de alimentos básicos y de leche y sus derivados. Al tratarse "Seguridad Alimentaria Mexicana" de un organismo rector para la administración de Liconsa S.A. de C.V., y de serlo en lo relacionado con los Precios de Garantía, hace que Liconsa S.A. de C.V. sea considerada como una parte relacionada.

C-02.- POLÍTICAS CONTABLES.

III.- INVENTARIOS Y COSTOS DE VENTAS.

a) INVENTARIOS Y SU ESTIMACIÓN PARA BAJA DE VALOR DE LOS INVENTARIOS.

Las adquisiciones de materias primas, insumos y refacciones se registran al costo de adquisición.

Los inventarios de materias primas e insumos se valúan a partir del 1º. de enero de 2013 bajo la fórmula (antes método) de Costos Promedios, lo anterior en apego al oficio No. 309-A.-II- 125/2013 de fecha 9 de abril de 2013, emitido por la Unidad de Contabilidad Gubernamental, Dirección General Adjunta de Normas y Cuenta Pública Federal de la Secretaría de Hacienda y Crédito Público.

A partir del 2008 la Entidad dejó de reconocer los efectos de la inflación en sus estados financieros, por estar en un entorno económico no inflacionario y únicamente efectuará el reconocimiento en sus estados financieros cuando la inflación acumulada de los últimos tres años sea mayor al 26%.

La estimación para baja de los inventarios se incrementa en el ejercicio por los importes dictaminados por el área de control de calidad como no aptos para consumo humano o animal, es decir no aptos para su venta.

b) COSTO DE VENTAS.

A partir del 1º de enero de 2005 entró en vigor la reforma fiscal que sustituye como deducción las compras, por el costo de lo vendido: como se estipula en el artículo 25 fracción II de la Ley del Impuesto Sobre la Renta y el artículo 41 de dicha ley, señala los métodos de valuación de los inventarios y enfatiza que el método adoptado deberá utilizarse durante un periodo mínimo de cinco años.

c) REGISTRO CONTABLE DEL SUBPRODUCTO CREMA EN EL PROGRAMA DE ABASTO SOCIAL EN EL 2021, APLICADO AL COSTO DE VENTAS.

LICONSA realiza un proceso de descremado a la leche fresca en las Gerencias Metropolitana Norte, Metropolitana Sur, Estatal Valle de Toluca, Estatal Jalisco, Estatal Michoacán y Programa de Abasto Social Chihuahua, en apego al oficio FOLIO/SS/0349 del 29 de mayo de 2008 enviado por la Secretaría de Salud a LICONSA S.A. de C.V., en el cual informa que el Gobierno Federal ha emprendido, en diferentes ámbitos de la vida nacional, una intensa campaña para combatir los severos problemas de obesidad, y los subsecuentes riesgos cardiovasculares, incidiendo preferentemente en la población infantil.

LICONSA contribuye a dicha campaña con el proceso de descremar la leche fresca que se compra a los distintos productores de leche nacional para la utilización en el Programa de Abasto Social, con el propósito de ofrecer a los beneficiarios de este Programa, leche reducida en grasa, tal y como lo señaló la Secretaría de Salud ; así mismo, por razones comerciales y de preferencia de los consumidores, esta operación también se realiza para el Programa Comercial, en volúmenes inferiores.

Como resultado del proceso de descremado, aún y cuando no es el objetivo de LICONSA, se obtiene un subproducto identificado como Crema, con condiciones de 40%-42% de grasa butírica y el resto con otros sólidos lácteos arrastrados en el proceso de descremado. Este subproducto no útil en los procesos productivos de LICONSA, pero del cual se puede obtener un ingreso adicional; por su comercialización a los sectores industriales de alimentos y/o del sector químico.

El subproducto en comento tiene la particularidad de ser altamente perecedero ya que conserva la carga bacteriana de la leche cruda, debe por tanto embarcarse y venderse lo antes posible libre abordo en Plantas de LICONSA y viajar bajo la responsabilidad del comprador.

ASPECTOS CONTABLES

Actualmente la valuación de la producción del subproducto "Crema" se realiza en función del contenido de sólidos grasos y sólidos no grasos que determina el área de producción de cada Centro de Trabajo de LICONSA, en función de su contenido real, con lo cual, y por ser la Crema la que tiene un mayor contenido de sólidos, absorbe la mayor parte del costo; la leche semidescremada y/o descremada se queda con una menor proporción del costo de la leche fresca.

LICONSA, al estar constituida como una Empresa de Participación Estatal Mayoritaria del Gobierno Federal, tiene la obligación de dar cumplimiento a las disposiciones establecidas por la Unidad de Contabilidad Gubernamental dependiente de la Secretaría de Hacienda y Crédito Público, quién es la responsable de normar el aspecto contable de las Entidades del Sector Gubernamental, contenidas en el Manual de Contabilidad Gubernamental para el Sector Paraestatal Federal; sin embargo, en los casos que las operaciones que realiza alguna Entidad no estén contenidas en alguna Norma Gubernamental, se estará a lo señalado por el CONAC.

Respecto a la aplicación supletoria de normatividad, de conformidad con lo establecido en el Marco Conceptual de Contabilidad Gubernamental, publicado por el Consejo Nacional de Armonización Contable (CONAC), en el Diario Oficial de la Federación el 20 de agosto de 2009, inciso B) Ámbito de Aplicación; sub inciso b) Institucional, señala lo siguiente :

La supletoriedad al (MCCG), y la normatividad que de este se derive será:

a) La normatividad emitida por las unidades administrativas o instancias competentes en materia de Contabilidad Gubernamental.

b) Las Normas internacionales de Contabilidad para el Sector Público emitidas por la Junta de Normas Internacionales de Contabilidad del Sector Público (International Public Sector Accounting Standards Board, International Federation Accounting Committee).

c) Las Normas de Información Financiera, emitidas por el Consejo Mexicano de Normas de Información Financiera, A.C. (CINIF).

Los entes públicos deberán informar, antes de su aplicación, al secretario técnico del CONAC, a efecto de que se analice, se proponga y, en su oportunidad, se emita la normatividad correspondiente.

En el ejercicio 2018, la Subsecretaría de Egresos a través de la Unidad de Contabilidad Gubernamental de la Secretaría de Hacienda y Crédito Público (SHCP), emitió el Oficio Circular Núm. 309-A.-004/2018 dirigido a las Coordinadoras de Sector con la finalidad de hacer del conocimiento de sus coordinadas la publicación del “Manual de Contabilidad Gubernamental para el Sector Paraestatal Federal 2023”, a partir del 1º de enero de 2023, dejando sin efecto lo comunicado en el Oficio No. 309.- A.-II-008/2014”.

La Entidad, a fin de dar cumplimiento al señalamiento del Oficio Circular Núm. 309-A.-004/2018, actualizó el Listado de Cuentas Contables de conformidad con el Manual de Contabilidad Gubernamental.

NORMATIVIDAD SOBRE SUBPRODUCTO CREMA.

En apego a lo señalado anteriormente, actualmente LICONSA, lleva a cabo la determinación y presentación en la cédula de Análisis Financiero de la CREMA, tomando como base la Norma de Información Financiera NIF C-4 “Inventarios”, emitida por el CINIF, el cual tiene como objeto establecer las normas de valuación, presentación y revelación para el reconocimiento inicial y posterior de los inventarios en el Estado de Posición Financiera de una entidad económica.

Siendo parte integrante del párrafo 44.3 denominado Costo de Producción, está el párrafo 44.3.8 que señala “los subproductos se valúan a su valor neto de realización y ese valor se resta del costo total de producción, que incluye el costo del producto principal”. Como resultado, el valor contable del producto principal no difiere de manera importante de su costo ya que, la mayoría de los subproductos generalmente no son significativos.

Por otra parte, el párrafo 30.1 Definición de Términos, señala en el inciso l) que el valor neto de realización es el monto estimado por una Entidad de lo que espera recibir, por la venta de un activo en el curso normal de sus operaciones; es un valor específico de la entidad, es decir, determinado por ella misma considerando supuestos generados internamente. Cuando al valor de realización se le disminuyen los costos de disposición y, en su caso, los costos de terminación estimados, se genera el valor neto de realización.

CONCLUSIÓN:

Por lo antes citado, la Unidad de Administración y Finanzas de LICONSA, ha dictado las instrucciones correspondientes para que tomando como base en la “Norma de Información Financiera NIF C-4 Inventarios, emitida por el CINIF”, se procedió a realizar la reclasificación de las cuentas contables en el rubro del Costo de Ventas Variable en el Estado de Resultados, a partir del mes de septiembre 2015.

NOTAS A LOS ESTADOS FINANCIEROS NOVIEMBRE 2023

De tal manera que al reestructurar el estado de resultados el importe de las ventas netas menos el costo de ventas será igual a cero, para el subproducto crema, en el caso de tener registros en la cuenta de otros ingresos (por penalizaciones, etc.) la utilidad en la columna de crema corresponde el importe en la cuenta de otros ingresos.

La compra de la leche fresca que se descrema se adquiere principalmente para el Programa de Abasto Social, en presentación de leche líquida y en sobres de 210 gramos de leche en polvo; así como para maquila de secado y ensacado en bultos de 25 kilogramos de leche en polvo, para su utilización en plantas industriales de la Entidad.

C-17.- LEY GENERAL DE CONTABILIDAD GUBERNAMENTAL.

Con la finalidad de informar sobre el cumplimiento de las disposiciones establecidas en la Ley General de Contabilidad Gubernamental, hacemos de su conocimiento lo siguiente:

A partir de su publicación y entrada en vigor de la Ley General de Contabilidad Gubernamental (1º de enero de 2009), se crea el Consejo Nacional de Armonización Contable (CONAC) instalado el 27 de enero de 2009, es el órgano de coordinación para la armonización de la contabilidad gubernamental y tiene por objeto la emisión de las normas contables y lineamientos para la generación de información financiera que aplicarán los entes públicos a través de la implantación de su propio Sistema de Contabilidad Gubernamental.

El grado de cumplimiento a la normatividad que ha emitido el CONAC, se menciona a continuación:

- Implantación del Sistema y Plan de Cuentas:

De conformidad con lo establecido en las Disposiciones en Materia Contable Aplicables al Sector Paraestatal Federal (SPF), vigentes para el año 2013, emitidos por la Unidad de Contabilidad Gubernamental, mediante Oficio No. 309-A-0015/2013, y una vez analizados los siete capítulos que lo integran se procedió a llevar a cabo los ajustes necesarios al sistema E-Contabi versión 3.0 (SCG), para que la emisión de la información se realice en estricto apego a tales ordenamientos, procediendo con fecha 13 de agosto de 2013 a liberar dicho sistema a nivel nacional para que los Centros de Trabajo y Oficinas Centrales a partir de este día, efectúen la captura de pólizas y obtención de balanzas de comprobación mensuales, así como de los Estados Financieros. Constantemente el Sistema Informático Contable de la Entidad E-Contabi quedando actualmente con la versión 4.6.

Con fecha 17 de febrero de 2014 la Dirección General Adjunta de Normatividad Contable, adscrita a la Unidad de Contabilidad Gubernamental de la Secretaría de Hacienda y Crédito Público a través del oficio No. 309-A-II-003/2014, publicó el Manual de Contabilidad Gubernamental para el Sector Paraestatal Federal (MCGSPF) vigente durante el ejercicio 2014, el cual presenta diversas actualizaciones a los instructivos, guías contabilizadoras y codificaciones, así como la emisión de la Norma para la autorización de la lista de cuentas armonizada (NIFGG SP-07); con respecto a esto último, es importante señalar, que mediante Oficio de referencia DFP/MCT/1317/2014 de fecha 22 de agosto de 2014, la Dirección de Finanzas y Planeación de la Entidad, solicitó a la Unidad de Contabilidad Gubernamental emita la autorización de la Lista de Cuentas que aplicará LICONSA, S.A. de C.V., para el registro de sus operaciones.

Mediante Oficio No. 309-A-II-a-126/2014 emitido el 12 de septiembre de 2014, la Titular de la Unidad de Contabilidad Gubernamental dependiente de la Secretaría de Hacienda y Crédito Público, autoriza el Catálogo de Cuentas y las Guías Contabilizadoras, aplicables al ejercicio de 2014, verificando su estricto apego a lo establecido en el Manual de Contabilidad Gubernamental aplicable al Sector Paraestatal.

El Director General Adjunto de Normatividad Contable de la Unidad de Contabilidad Gubernamental adscrito a la Subsecretaría de Egresos de la Secretaría de Hacienda y Crédito Público con fecha 29 de septiembre de 2014 emite el Oficio Circular No. 309-A-II-008/2014 dirigido a los Oficiales Mayores de las Dependencias y a los Titulares de las Entidades Paraestatales, señalando lo siguiente "...considerando que el Manual de Contabilidad Gubernamental para el Sector Paraestatal Federal se encuentra en proceso de homologación con el Manual de Contabilidad Gubernamental, para efectos de reportar información armonizada para el cierre de 2014...., con el fin de simplificar los procesos de armonización contable, se deja sin efecto la Norma de Información Financiera Gubernamental General para el Sector Paraestatal 07 (Norma para la autorización a las Entidades del Sector Paraestatal Federal de la Lista de Cuentas Armonizada)"; aunado a esto último, a través del Oficio No. 309-A-II-79.04/2014 de fecha 6 de octubre de 2014, el Director General Adjunto de Normatividad Contable de la Unidad de Contabilidad Gubernamental comunica al Titular de la Dirección de Finanzas y Planeación de LICONSA, S.A. de C.V., que "...con el fin de uniformar los procesos de armonización contable de la Administración Pública Federal, se deja sin efecto el Oficio número 309-A-II-a-126/2014, mediante el cual se le aprobó a esa Entidad su lista de cuenta."

Derivado de lo anterior, LICONSA, S.A. de C.V., realizó las adecuaciones a su catálogo de cuentas conforme a la lista de cuentas de fecha 22 de noviembre de 2010 publicado en el Diario Oficial de la Federación por conducto del Consejo Nacional de Armonización Contable, situación que está acorde con el contenido del Oficio Núm. OM/DGPP/410/1965/2014 de fecha 5 de noviembre de 2014, emitido por el Director General de Contabilidad de la Dirección Programación y Presupuesto adscrito a la Oficialía Mayor de la Secretaría de Desarrollo Social, indicando que el Manual de Contabilidad y la Lista de Cuentas específico, deberán ser elaborados por el área de contabilidad de la Entidad y ser aprobados por el Director de Finanzas y Planeación de LICONSA, S.A. de C.V.

La Subgerencia de Contabilidad General de LICONSA, S.A. de C.V., en el ámbito de sus responsabilidades reportó un avance del 100% en el cumplimiento de las disposiciones establecidas en la Ley General de Contabilidad Gubernamental, para el año de 2014.

El 14 de septiembre de 2012, la Subsecretaría de Egresos a través de la Unidad de Contabilidad Gubernamental de la SHCP, emitió el Oficio Circular Núm. 309-A.-0248/2012 con el que se incluyó una Norma de Información Financiera Gubernamental General, relativa al cierre del ejercicio a partir del año 2013.

Durante el mes de julio de 2018, la Subsecretaría de Egresos a través de la Unidad de Contabilidad Gubernamental de la Secretaría de Hacienda y Crédito Público (SHCP), emitió el Oficio Circular Núm. 309-A.-004/2018 dirigido a las Coordinadoras de Sector con la finalidad de hacer del conocimiento de sus coordinadas la publicación del “Manual de Contabilidad Gubernamental para el Sector Paraestatal Federal 2018”, el cual está vigente a partir del 1 de enero de 2018. La integración del manual es el siguiente:

Introducción.

- I. Ciclo Hacendario y el Sistema de Contabilidad Gubernamental.
- II. Aspectos del Sistema de Contabilidad Gubernamental para el Sector Paraestatal Federal.
- III. Clasificación del Sector Paraestatal.
- IV. Normatividad Contable.
- V. Plan de Cuentas.
- VI. Instructivos para el Manejo de Cuentas.
- VII. Guías Contabilizadoras.
- VIII. Estados financieros.

La normatividad vigente a partir del 1 de enero de 2018 se enlista a continuación:

- NIFGG SP 01.- Control Presupuestario de los Ingresos y de los Gastos.
- NIFGG SP 02.- Subsidios y Transferencias Corrientes y de Capital en sus diferentes modalidades.
- NIFGG SP 03.- Estimación de Cuentas Incobrables.
- NIFGG SP 04.- Re expresión.
- NIFGG SP 05.- Obligaciones Laborales.
- NIFGG SP 06.- Arrendamiento Financiero.
- NACG 01.- Disposición aplicable al Archivo Contable Gubernamental.

El inciso B de Aspectos Específicos, contenido en el apartado II Aspectos del Sistema de Contabilidad Gubernamental para el Sector Paraestatal Federal, señalado anteriormente, menciona que el artículo 17 de la Ley General de Contabilidad Gubernamental establece lo siguiente “cada Ente Público es responsable de su contabilidad, de la operación del sistema, así como lo dispuesto por la Ley y las decisiones que emita el Consejo Nacional de Armonización Contable”; además señala en su artículo 20 que deberán contar con Manuales de Contabilidad; por lo que en términos de dichas disposiciones cada Entidad es responsable de la elaboración de sus respectivos Manuales de Contabilidad.

El artículo 37 de la Ley General de Contabilidad Gubernamental determina que “Para el registro de las operaciones presupuestarias y contables, los Entes públicos deberán ajustarse a sus respectivos catálogos de cuentas, cuyas listas de cuentas estarán alineadas, tanto conceptualmente como en sus principales agregados, al plan que emita el Consejo”, complementando que las listas de cuentas serán aprobadas en el caso de la Administración Pública Federal, por la unidad administrativa competente en materia de contabilidad gubernamental de la Secretaría de Hacienda y Crédito Público, recayendo esta función en la Unidad de Contabilidad Gubernamental; al respecto, para las Entidades sujetas a este Manual, la lista de cuentas autorizadas en términos del citado artículo 37, es la contenida en el capítulo V del Manual de Contabilidad Gubernamental para el Sector Paraestatal Federal 2018.

LICONSA, S.A. de C.V., revisó y efectuó las adecuaciones pertinentes al Manual, Guía Contabilizadora y a su Lista de Cuentas durante el mes de agosto de 2018, por lo que al estar alineados a las disposiciones contenidas en el Manual de Contabilidad Gubernamental para el Sector Paraestatal Federal 2018, se consideran autorizadas.

La Unidad de Contabilidad Gubernamental, adscrita a la Secretaría de Hacienda y Crédito Público, emitió el 30 de abril de 2014 el Oficio Circular Núm. 309-A-II 002/2014 dirigido a las Entidades Paraestatales de la Administración Pública Federal en el que señala “No se presentarán ante esta Unidad para su autorización, los libros principales de contabilidad del ejercicio 2013 y subsecuentes, hasta en tanto no se comuniquen los lineamientos específicos al respecto”; documento similar al emitido el 26 de febrero de 2013 con Oficio de referencia No. 309-A-0027/2013, el cual establecía que “no se presentarán para su autorización durante 2013, los libros principales de contabilidad del ejercicio 2012”, debido a que aún se continúa con el proceso de transición para la implementación de la armonización contable en el Sector Público Federal. Al continuar vigente dicho oficio circular, LICONSA, S.A. de C.V., resguardará los principales libros contables a partir del año 2012 al 2017; sin embargo, no será necesario presentarlos ante la Unidad de Contabilidad Gubernamental para su autorización; por lo que LICONSA, S.A. de C.V., estará atento a las disposiciones que se emitan sobre el particular para su debido cumplimiento.

La normatividad aplicable al ejercicio de 2017 y para años anteriores, fue las siguientes:

- NIFGG SP 01.- Control Presupuestario de los Ingresos y de los Gastos.
- NIFGG SP 02.- Subsidios y Transferencias Corrientes y de Capital en sus diferentes modalidades.
- NIFGG SP 03.- Estimación de Cuentas Incobrables.
- NIFGG SP 04.- Reexpresión.
- NIFGG SP 05.- Obligaciones Laborales.
- NIFGG SP 06.- Arrendamiento Financiero.

- NIFGG SP 07.- Norma para la autorización a las Entidades del Sector Paraestatal Federal de la Lista de Cuentas Armonizada (El Director General Adjunto de Normatividad Contable de la Unidad de Contabilidad Gubernamental, mediante Oficio Circular No. 309-A-II-008/2014, deja sin efecto la presente Norma para a partir del año 2014).
- NIFGE SP 01.- Proyectos de Infraestructura Productiva de largo plazo PIDIREGAS.
- NACG 01.- Disposición aplicable al Archivo Contable Gubernamental.
- NIFGG 01.- Norma para ajustar al cierre del ejercicio, los saldos en Moneda Nacional originados por derechos u obligaciones en Moneda Extranjera para efectos de integración.

El Modelo de Dictamen emitido por la Comisión de Auditoría Independiente al Sector Público del Instituto Mexicano de Contadores Públicos, A.C.

NOTAS A LOS ESTADOS FINANCIEROS NOVIEMBRE 2023

RECONOCIMIENTO DE LOS EFECTOS DE LA INFLACIÓN EN LA INFORMACIÓN FINANCIERA

El 14 de Septiembre de 2012, se emite el Oficio Circular Núm. 309-A-0248/2012, con el que el Titular de la Unidad de Contabilidad Gubernamental e Informes sobre la Gestión Pública hace del conocimiento de los Oficiales Mayores o equivalentes de las Entidades de la Administración Pública Federal y del Sector Paraestatal, la publicación de la Norma de Información Financiera Gubernamental General para el Sector Paraestatal NIFGG SP-004 denominada Reexpresión, la cual continúa vigente para el año 2023 y establece las bases para efectuar o no, el cálculo y registro contable respectivo.

A partir del año de 2008, la Entidad se apegó a las nuevas disposiciones emitidas por la Secretaría de Hacienda y Crédito Público en la denominada "Norma para el reconocimiento de los Efectos de la Inflación" NEIFGSP-007, así como a la NIF B-10 "Efectos de la Inflación", emitida por el Consejo Mexicano para la Investigación y Desarrollo de la Información Financiera (CINIF), que entró en vigor a partir del 1º de Enero de 2008.

En el mismo año señalado en el párrafo anterior, la Entidad dejó de reconocer los efectos de la inflación en sus estados financieros por estar en un entorno económico no inflacionario y únicamente efectuará el reconocimiento en sus estados financieros cuando la inflación acumulada de los últimos tres años anteriores sea igual o mayor al 26%.

Las principales características para realizar o no, los cambios de entorno inflacionario a no inflacionario son los siguientes:

- I. Entorno inflacionario a no inflacionario.- No deberán reconocerse los efectos de la inflación en el año, teniendo la obligación de mantener en los estados financieros los efectos de la inflación de años anteriores, y de presentar los Estados Financieros comparativos a pesos de poder adquisitivo en que fueron emitidos cada uno de ellos.
- II. Entorno no inflacionario a inflacionario.- Deberán reconocerse los efectos acumulados de la inflación por los años que no fue reconocida (reconocimiento retrospectivo), tomando como base los estados financieros en el año que se realizó la última actualización, presentando en este caso, los Estados Financieros comparativos a pesos de poder adquisitivo al cierre del año más reciente.

Hasta el ejercicio terminado el 31 de Diciembre de 2007, la Entidad efectuaba el reconocimiento de la inflación en la información financiera, de acuerdo con las disposiciones contenidas en la Circular Técnica NIF-06/BIS "A", emitida conjuntamente por las Secretarías de Hacienda y Crédito Público y de la Función Pública, registrando los efectos de la inflación en la información financiera, de acuerdo con las disposiciones contenidas en el Boletín B-10 y sus documentos de adecuaciones. La actualización de las cifras de los estados financieros básicos a esa fecha fue realizada utilizando los factores de ajuste derivados del Índice Nacional de Precios al Consumidor (INPC).

El porcentaje de inflación en los últimos tres ejercicios se muestra a continuación:

a) Inflación anual ejercicio 2020	3.15%
b) Inflación anual ejercicio 2021	7.36%
c) Inflación anual ejercicio 2022	7.82%
Suma total inflación	18.33%

**NOTAS A LOS ESTADOS FINANCIEROS
NOVIEMBRE 2023**

BANCOS E INVERSIONES. (CIFRAS EN PESOS)

CONCEPTO	NOVIEMBRE 2023	NOVIEMBRE 2022
Bancos	11,083,564	798,072,479
Efectivo	431,513	4,550,039
Inversiones BBVA Bancomer S.A. Custodía	238	469
Inversiones Casa de Bolsa Banorte S.A	467,223,050	1,812,450,774
Fondo de ahorro Empleados	65,046,942	60,832,549
TOTAL	543,785,307	2,675,906,310

De los saldos disponibles el 98% se encuentra en Oficinas Centrales donde se distribuye el efectivo a todos los Centros de Trabajo para que puedan cumplir con sus actividades de operación.

Para el ejercicio 2022-2023 del fondo de ahorro, la entidad lleva a cabo la operación financiera y administrativa de las aportaciones mensuales empleado empresa a nivel nacional.

Intereses Normales y Moratorios derivados de Recuperación de Inversiones bursátiles de ejercicios anteriores.

Al 31 de Diciembre de 2022, los Estados Financieros de Liconsa, S.A. de C.V. no presentan el importe de los Intereses normales, moratorios y otros que resulten, generados por la inversión en certificados bursátiles \$850,000,000.00 (Ochocientos cincuenta millones de pesos, 00/100), realizadas en ejercicios anteriores y de los cuales se recuperó el principal, toda vez que su cálculo oficial será determinado por las instituciones bancarias intervinientes, la Dirección de Asuntos Jurídicos, bajo la supervisión y correspondiente conformidad, en su caso, de la Unidad de Administración y Finanzas; lo anterior fue reportado al Director General de la Entidad por el entonces Director de Asuntos Jurídicos, a través de su oficio LICONSA /DAJ/CADA/006/2022 de 13 de enero de 2022.

C-15.- SUBSIDIOS Y APOYOS FISCALES 2023.

Los recursos fiscales recibidos al mes de noviembre de 2023 ascienden a 4,811 millones de pesos (MDP). que representan un incremento del 6% (255 MDP) respecto al mismo periodo de 2022 (4,556 MDP.), desglosados como se indica:

- ❖ Compra de Leche Nacional 3,452 MDP
- ❖ Apoyo al Programa de Abasto Social de Leche 1,359 MDP.

CUENTAS POR COBRAR. (CIFRAS EN PESOS)

CONCESIONARIOS

1105 DISTRIBUIDORES MERCANTILES

1106 CUENTAS POR COBRAR LECHE

CUENTA	DICIEMBRE 2022	NOVIEMBRE 2023	VARIACIÓN	PORCENTAJE
1105	27,707,044	45,725,534	45,725,534	100%
1106	16,268,905	8,302,107	-7,966,798	-96%
TOTAL	43,975,949	54,027,641		

**NOTAS A LOS ESTADOS FINANCIEROS
NOVIEMBRE 2023**

1108 CLIENTES. (CIFRAS EN PESOS)

CONCEPTO	DICIEMBRE 2022	NOVIEMBRE 2023	VARIACIÓN	PORCENTAJE
I) DICONSA	70,553,016	93,300,588	22,747,572	24%
II) Otros Clientes	3,065,622	209,035,075	205,969,453	99%
a) Dependencias Oficiales	1,491,643	49,606	-1,442,037	-2907%
b) Org Asistenciales Asociaciones Ganaderas etc.	1,573,979	208,985,469	207,411,490	99%
TOTAL	73,618,638	302,335,663		

1118 CUENTAS POR COBRAR PROGRAMA COMERCIAL. (CIFRAS EN PESOS)

PROGRAMA COMERCIAL CUENTA CONTABLE 1118	DICIEMBRE 2022	NOVIEMBRE 2023	VARIACIÓN	PORCENTAJE
DICONSA S.A. DE C.V.	3,258,990	20,711,714	17,452,724	84%
Dependencias Oficiales	8,536,249	10,653,012	2,116,763	20%
Sector Privado	11,852,102	540,115	-11,311,987	-2094%
Diversos Concesionarios y Distribuidores	3,628,552	5,091,686	1,463,134	29%
TOTAL	27,275,893	36,996,527		

El incremento reflejado en las cuentas por cobrar se refiere al incremento al PASL y el decremento por la recuperación de cartera.

SALDOS INTERCOMPAÑÍAS. (CIFRAS EN PESOS)

EMPRESA	CUENTA	NOMBRE	MONTO
SEGALMEX S.A. DE C.V.	1109	DEUDORES DIVERSOS	116,382,235
DICONSA S.A. DE C.V.	1108	CLIENTES	93,300,588
DICONSA S.A. DE C.V.	1118	PROGRAMA COMERCIAL	20,711,714
		TOTAL	230,394,537
		TOTAL	230,394,537

El saldo a cargo de SEGALMEX., es por los préstamos que Liconsa le transfirió para que pudiera cubrir los siguientes conceptos : de sueldos y salarios, viáticos, impuestos, finiquitos, seguros, entre otros, durante el periodo comprendido de los años de 2019 - 2021.

El saldo a cargo de Diconsa S.A. de C.V. se deriva de la venta de leche.

NOTAS A LOS ESTADOS FINANCIEROS NOVIEMBRE 2023

DEUDORES DIVERSOS. (CIFRAS EN PESOS)

(CUENTAS CONTABLES 1109-1110)

DEUDORES	DICIEMBRE 2022	NOVIEMBRE 2023	VARIACIÓN	PORCENTAJE
Deudores Diversos (1109)	143,680,758	143,557,889	-122,869	0%
Funcionarios y Empleados (1110)	11,972,696	19,254,350	7,281,654	38%
TOTAL	155,653,454	162,812,239		

INTEGRACIÓN CUENTA 1109. (CIFRAS EN PESOS)

DEUDORES DIVERSOS	DICIEMBRE 2022	NOVIEMBRE 2023	VARIACIÓN	PORCENTAJE
Adeudos Proveedores de producto lácteo	6,097,858	2,835,129	-3,262,729	-115%
SEGALMEX	116,382,235	116,382,235	0.00	0%
Diferencia de Inventarios	11,059,859	11,059,859	0.00	0%
Otros	10,140,806	13,280,666	3,139,860	24%
TOTAL	143,680,758	143,557,889		

La disminución de producto lácteo se deriva principalmente del adeudo de Iilas de México S.A. de C.V. por la venta de crema reclassifico a clientes.

INTEGRACIÓN CUENTA 1110. (CIFRAS EN PESOS)

FUNCIONARIOS Y EMPLEADOS	DICIEMBRE 2022	NOVIEMBRE 2023	VARIACIÓN	PORCENTAJE
Gastos a Comprobar y viáticos.- comisiones de trabajo.	415,870	1,008,088	592,218	59%
Compras menores.- pago de Licitaciones Públicas, cursos, tenencias, derechos de agua, papelería, etc.	298,067	1,791,678	1,493,611	83%
Cargos al personal por préstamos según contratos colectivos de trabajo para: (juguetes, útiles escolares, SGMM etc.), seguro de vida y otros	11,250,913	16,421,019	5,170,106	31%
Venta de leche UHT: Venta de leche al personal de la entidad, los cuales serán descontados por vía nómina.	7,846	33,565	25,719	77%
TOTAL	11,972,696	19,254,350		

1113 RECLAMACIONES POR COBRAR (CIFRAS EN PESOS)

CENTRO DE TRABAJO / TERCEROS	DICIEMBRE 2022	NOVIEMBRE 2023	VARIACIÓN	CONCEPTO
Siniestros de leche en proceso de reclamación ante al aseguradora:				
Tamaulipas	0	2,754	2,754	Robos en lecherías, derrames en la distribución de leche, pérdida de producto terminado por accidentes de transportistas, etc. los cuales se encuentran en trámite de la póliza de seguro.
Metropolitana Norte	323,157	367,785	44,628	
Colima	55,487	0		
Morelos	0	102,333	102,333	
Chiapas	435,245	0	- 435,245	
Coahuila	182,488	182,488	- 0	
Zacatecas	0	270,928	270,928	
Michoacán	48,081	48,081	0	
Nuevo León	105,165	105,165	-	
Jalisco	487,088	1,044,494	557,406	
Guanajuato	8,800	8,800	- 0	
M Sur	23,303	1,598,997	1,575,694	
Guerrero	179,629	0		
Oaxaca	8,634	0		
Subtotal:	1,857,077	3,731,825	2,118,498	
Diferencia de inventarios	284,922	-	- 284,922	
Otros adeudos en trámite de reclamo por la vía				Venta de crema M Norte y Michoacán
Instituto Mexicano del Seguro Social	1,179,819	0	-1,179,819.00	Adeudo por venta de crema Michoacán
Soc. Prod. De Leche Don Antonio SPR de R.L. de	23,134,464	25,091,375	1,956,911.41	Adeudo Ex concesionario Tlaxcala
Distribuidora Mexicana Agronómica	10,154,486	10,154,487	0.55	
Linda Xochitl Mendieta Arenas	356,640	356,640	0.00	
Subtotal:	34,825,409	35,602,502	1,956,912	
TOTAL	36,967,408	39,334,327	4,075,410	

OBLIGACIONES LABORALES

Se realizó estudio actuarial por parte del Despacho de Actuarios "Valuaciones Actuariales del Norte", determinando un pasivo laboral al cierre del mes de diciembre de 2021 por \$701,621. Al 31 de diciembre de 2022, se tiene un importe de \$671,758,411 cuya diferencia es originada por la Prima de Antigüedad y las Indemnizaciones pagadas a los empleados que causaron baja durante el periodo de Enero a diciembre de 2022.

QUIEBRA TÉCNICA.

LICONSA, S.A. de C.V., no se encuentra en este supuesto, ya que al 30 de Noviembre de 2023, la suma de su Activo Total es 1.88 veces el Pasivo Total como se muestra a continuación:

Ejercicio 2023	
(miles de pesos)	
Activo Total	5,213,778,538
Pasivo Total	2,759,051,917

NOTAS DE MEMORIA (CUENTAS DE ORDEN).

Estas cuentas se emplean para registrar derechos y obligaciones probables que están sujetos a una contingencia, que de suceder ésta, se convierten en valores reales que tendrán que registrarse en cuentas de activo, pasivo y resultados.

INTEGRACIÓN DE SALDOS A FAVOR DE I.V.A. RECUPERADOS

IVA POR RECUPERAR	
(MILES DE PESOS)	
Año	Importe
2018	197,186
2019	333,791
2020	305,435
2021	216,094
2022	184,234
2023	372,773
Saldo a Favor	1,609,512
IVA Pendiente por Acreditar	76,051
Total IVA por Recuperar	1,685,563

RECUPERACIÓN DEL IVA A FAVOR		
(MILES DE PESOS)		
NOVIEMBRE 2022	IMPORTE	RECUPERACIÓN EFECTUADA
Diciembre 2017	34,305,795	Abril 2022
Enero 2018	30,555,054	Julio 2022
Febrero 2018	21,207,550	Octubre 2022
Marzo 2018	19,749,972	Noviembre 2022
Agosto 2020	17,095,903	Julio 2022
Marzo 2021	21,426,036	Noviembre 2021
Abril 2021	27,836,979	Noviembre 2021
Mayo 2021	28,566,724	Enero 2022
Agosto 2021	40,693,299	Marzo 2022
Septiembre 2021	47,079,576	Abril 2022
Octubre 2021	45,855,499	Junio 2022
Enero 2022	26,067,496	Julio 2022
Febrero 2022	21,706,982	Septiembre 2022
Marzo 2022	23,063,715	Septiembre 2022
Noviembre 2017	29,793,081	Febrero 2023
Abril 2022	26,437,834	Febrero 2023
Abril 2018	23,548,589	Marzo 2023
Mayo 2022	23,257,772	Marzo 2023
Mayo 2018	26,438,406	Agodto 2023
Junio 2018	39,108,723	Octubre 2023
Julio 2018	36,800,696	Octubre 2023
Total del IVA Recuperado	610,595,681	

SALDOS DE IVA EN PROCESO DE SOLICITUD DE DEVOLUCION ANTE EL SAT.

Como parte de la estrategia fiscal aplicada por la Unidad de Administración y Finanzas a través de la Gerencia de Análisis Financiero, para optimizar los recursos de la Entidad y dar cumplimiento a las diversas obligaciones fiscales que tiene a su cargo dentro de los márgenes legales, se informa que por el periodo enero – noviembre 2023, LICONSA, S.A. de C.V., tiene en proceso de revisión ante el SAT las devoluciones del IVA de los meses de agosto, septiembre y Octubre 2018.

FECHA DE PRESENTACIÓN	MES	FOLIO SAT	MONTO
06/09/2023	AGOSTO 2018	DC972300011536	21,616,810
03/10/2023	SEPTIEMBRE 2018	DC972300013017	38,168,033
14/11/2023	OCTUBRE 2018	DC972300014946	48,004,976
		TOTAL	107,791,819

LECHE EN POLVO A PROVEEDORES.

La adquisición acumulada en noviembre 2023, asciende a 31,869 miles de kilogramos.

CONCEPTO	KILOS	COSTO PROMEDIO	IMPORTE (pesos)
Leche en Polvo de Origen Nacional	12,197,250	99.19	1,209,866,375
Leche en Polvo de Origen Extranjero	19,671,550	83.12	1,635,087,418
TOTAL DE COMPRAS ACUMULADAS	31,868,800	89.27	2,844,953,793

PASIVO CONTINGENTE POR PROCESOS JURÍDICOS.

Se hace del conocimiento que la Unidad Jurídica mediante Oficio . LICONSA –DAJ-GC-542-2023 informa del seguimiento de esta al mes de noviembre 2023.

No. de Asuntos	Tipo de Juicio	Importe Aproximado
382	Laboral	389,846,856
2	Ordinario Civil	4,117,344
1	Administrativo	4,986
	Total	393,969,186

PROGRAMA DE VENTA DE LECHE COMERCIAL

En Noviembre 2023, las ventas netas del Programa Comercial ascienden a un monto de 114,083 miles de pesos, por lo que el importe acumulado, arroja un importe de 1,557,556 miles de pesos, integrado como sigue:

PRODUCTO	MENSUAL NOVIEMBRE 2023			ACUMULADO ENE-NOV-2023		
	LITROS	IMPORTE	%	LITROS	IMPORTE	%
Leche Frisia	1,535,492	27,568,617	24.2%	17,123,738	297,114,886	19.1%
Leche en Polvo Institucional	77,468	1,292,606	1.1%	693,918	10,785,625	0.7%
Leche en Polvo Diconsa	10,544	176,753	0.2%	451,466	7,293,354	0.5%
Leche Semidescremada	214,988	3,139,440	2.8%	878,104	12,515,431	0.8%
Leche UHT	227,958	5,232,401	4.6%	3,772,888	81,616,733	5.2%
Subproducto Crema (kgs)	1,745,847	76,672,885	67.2%	26,444,899	1,148,229,842	73.7%
TOTAL	3,812,297	114,082,702	100%	49,365,014	1,557,555,871	100%

ADQUISICIONES DE LECHE

1.- LECHE FRESCA NACIONAL A PRODUCTORES.

En los meses enero-noviembre 2023, las cifras registran una captación en Centros de Acopio de LICONSA, de 528,041 miles de litros de leche fresca, cuyo costo total y unitario se integra como se indica.

CONCEPTO	LITROS	COSTO PROMEDIO	IMPORTE PARCIAL	TOTAL (pesos)
Adquisición	528,041,217	9.05		4,776,233,996
Fletes		0.74	392,104,314	
Maquilas		0.69	361,838,796	
Gastos Centros de Acopio		0.34	180,911,064	934,854,175
Total Compras y Gastos	528,041,217	10.82		5,711,088,171

NOTAS A LOS ESTADOS FINANCIEROS NOVIEMBRE 2023

En el período enero – noviembre de 2023, la captación de leche fresca alcanzó la cifra de 528,041 miles de litros, por un monto de 4,776,234 miles de pesos, lo que representa respecto al mismo lapso de 2022, un incremento de 205'193 miles de litros (63.56%) así como por 1,684,447 miles de pesos (54.48%), como se indica:

CONCEPTO	Captación 2022		Captación 2023		VARIACIÓN	
	LITROS	IMPORTE	LITROS	IMPORTE	LITROS	IMPORTE
Captación	322,848	3,091,787	528,041	4,776,234	205,193	1,684,447

La captación real acumulada de leche fresca a noviembre 2023 por 528,041 miles de litros, representa el 96.8% respecto a la Meta Programada en el período enero - noviembre, cuya cifra acumulada octubre asciende a 545,648 miles de litros,

Avance del Programa de Captación de Leche Fresca Enero - Noviembre 2023

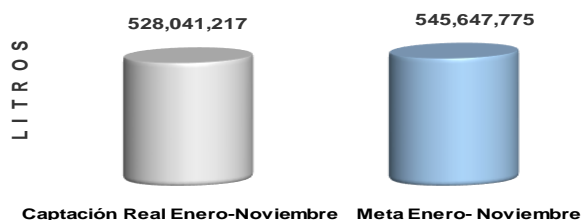

(1) La meta anual 2023 es de 595, 831, 035 Litros.

NOTAS A LOS ESTADOS FINANCIEROS NOVIEMBRE 2023

COSTOS UNITARIOS DE PRODUCCIÓN Y OPERACIÓN 2023 DE LA LECHE PARA EL PROGRAMA DE ABASTO SOCIAL.

El comportamiento de los costos unitarios de producción y costos unitarios de operación de la leche fluida envasada y de la leche en polvo del Programa para Abasto Social de diciembre de 2022 al mes de noviembre de 2023, se presenta en las siguientes gráficas:

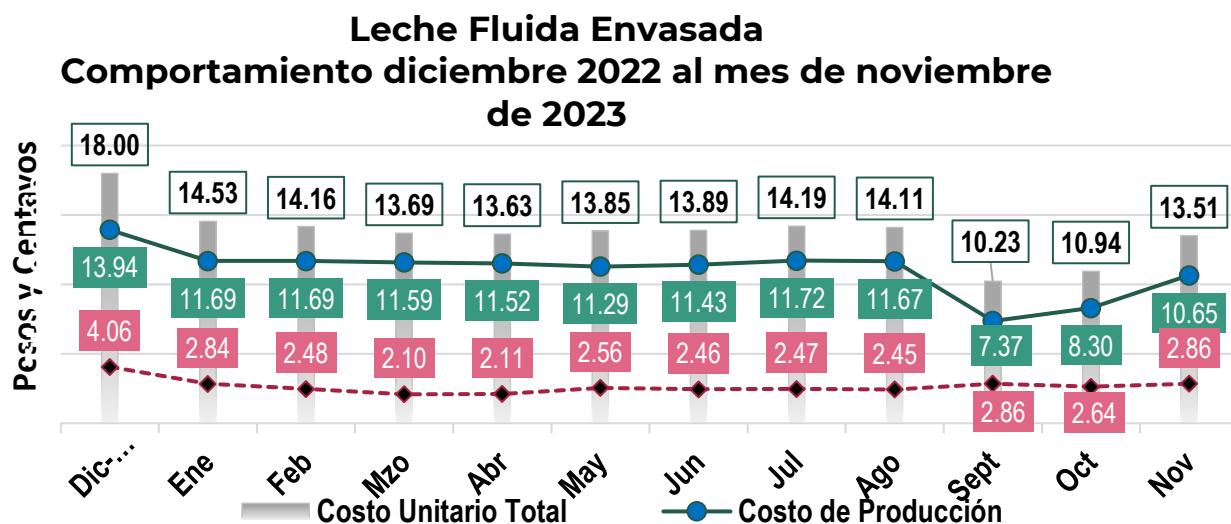

Costo Unitario Total: Aplica un incremento del 23.5% en el mes de noviembre de 2023, respecto al mes de octubre del mismo ejercicio.

El costo de producción: En noviembre presenta un incremento del 28.3%, respecto al mes de octubre del 2023, es efecto del resultado del replanteamiento del registro contable de los recursos del programa de "Precios de Garantía" a cargo de SEGALMEX, para la compra de leche fresca, y a razón de un decremento del 8.19% en la producción de litros de leche fluida en los periodos comparados.

El costo de operación: En el mes de noviembre de 2023 presenta un incremento del 8.3% con respecto al mes de octubre del mismo ejercicio, lo anterior se debe al efecto y causa, que recae principalmente en los conceptos del capítulo 1000 (compensaciones a sindicalizados, sueldos y prestaciones sociales a empleados de confianza.), 2000 (combustible para vehículos del administrativo y tarjetas de plástico para la leche), 3000 (impuestos s/nóminas, mantenimiento y de software y soporte técnico, asesorías y consultas, servicio de conducción de señales, servicios relacionados con la certificación de procesos, pago de kilometraje, cuentas incobrables y mantenimiento de máquinas y equipo de servicio auxiliar) y la aplicación de un decremento del 5.48% sobre los litros vendidos de los periodos mencionados.

NOTAS A LOS ESTADOS FINANCIEROS
NOVIEMBRE 2023

Leche en Polvo
Comportamiento diciembre 2022 al mes de noviembre de 2023.

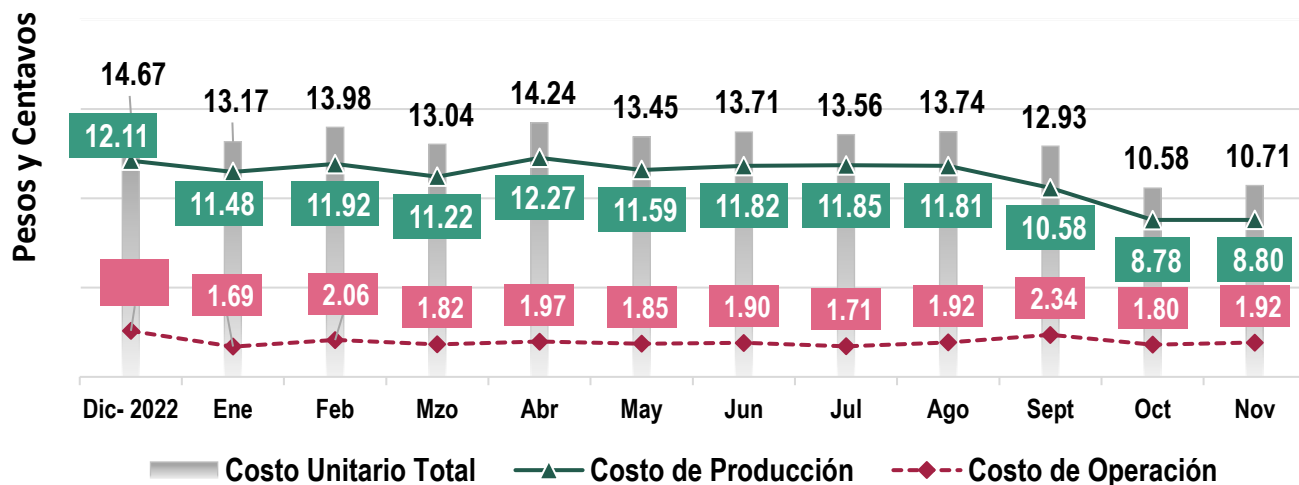

En este contexto, las Ventas a DICONSA en Noviembre 2023 ascendieron a 58,632 miles de pesos mientras que el importe acumulado alcanzó la cifra de 559,278 miles de pesos según se aprecia en el siguiente cuadro:

INTEGRACIÓN VENTAS A DICONSA		
MES	IMPORTE (pesos)	ACUMULADO 2023
Enero	36,514,846	36,514,846
Febrero	31,736,496	68,251,342
Marzo	44,372,678	112,624,020
Abril	43,837,394	156,461,414
Mayo	54,174,007	210,635,421
Junio	56,193,427	266,828,848
Julio	62,520,726	329,349,574
Agosto	56,480,263	385,829,837
Septiembre	45,817,401	431,647,238
Octubre	68,998,171	500,645,409
Noviembre	58,632,317	559,277,726

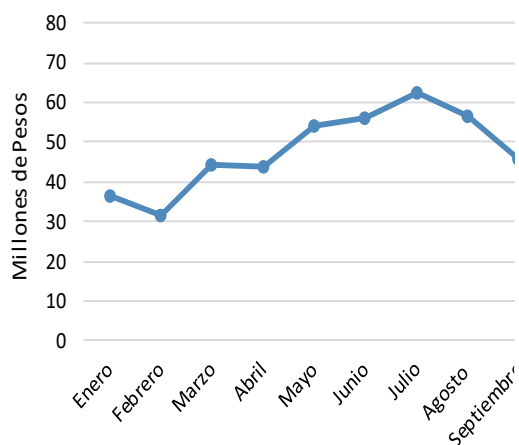

NOTAS A LOS ESTADOS FINANCIEROS NOVIEMBRE 2023

PRECIOS POR LITRO DE LECHE FRESCA Y ESTÍMULOS A PAGAR A PRODUCTORES.

El 30 de diciembre de 2022, se da conformidad al ACUERDO IORD.02.03.2023, por el que se dan a conocer las Reglas de Operación del Programa de Precios de Garantía a Productos Alimentos Básicos, a cargo de Seguridad Alimentaria, SEGALMEX, sectorizada en la Secretaría de Agricultura y Desarrollo Rural, para el ejercicio fiscal 2023.

El pleno del H. Comité de Producción, Distribución y Abasto, aprueba la actualización a los parámetros de calidad para la compra de leche fresca vigentes a partir del 01 de enero de 2023, bajo los siguientes criterios:

La leche fresca que se adquiera deberá cumplir con las siguientes especificaciones de calidad para la aceptación de leche fresca en Liconsa:

PRECIOS APLICABLES PARA TODA LA REPÚBLICA MEXICANA			
Para Centros de Acopio de las Gerencias Estatales, Programas de Abasto Social y Plantas Industriales de LICONSA.			
FUENTE DE FINANCIAMIENTO	ESTÍMULOS A LA CALIDAD	IMPORTE POR PAGAR	
		LECHE FRÍA	LECHE CALIENTE
PRECIO BASE		\$10.00	\$9.85
B004*		\$8.00	\$7.85
Recursos propios (S290) Subsidio PPG**		\$2.00	\$2.00
B004*	ESTÍMULOS	<i>Grasa 30-32.99g/lit</i>	\$0.05
		<i>Grasa ≥33g/lit</i>	\$0.14
		<i>Proteína 30-30.99g/lit</i>	\$0.05
		<i>Proteína ≥ 31g/lit</i>	\$0.12
		<i>Reductasa 140-179 min</i>	\$0.05
		<i>Reductasa ≥ 180 min</i>	\$0.12
		<i>*CCS 401 000-749,000</i>	\$0.05
		<i>*CCS ≥ 400,000</i>	\$0.12
		<i>Permanencia</i>	\$0.10
		*TOTAL ESTÍMULOS + PERMANENCIA	\$0.60
PRECIO TOTAL (Base más estímulos más subsidio)		\$10.60	\$10.45

APLICA PARA PEQUEÑOS Y MEDIANOS PRODUCTORES (Menores a 500 cabezas)
***PRECIOS PAGADOS POR LICONSA PARA ADQUISICIÓN DE LECHE FRESCA NACIONAL**
****SUBSIDIO APLICADO POR SEGALMEX (PROGRAMA PRECIOS DE GARANTÍA) SUJETO A DISPOSICIONES PRESUPUESTARIAS.**

Los precios pagados por LICONSA, para leche fresca nacional, que aplica para pequeños (de 1 a 100 vacas en ordeña) y medianos productores (menores a 101 a 500 vacas en producción), aplicable en toda la República Mexicana, para Centros de Acopio de las Gerencias Estatales, Programas de Abasto Social y Plantas Industriales de LICONSA.

NOTAS A LOS ESTADOS FINANCIEROS NOVIEMBRE 2023

Diferencia de Inventarios

Al cierre de noviembre de 2023, los saldos por diferencias de inventarios físicos de ejercicios anteriores se encuentran en proceso de resolución por parte del Órgano Interno de Control y de la Dirección de Asuntos Jurídicos, conforme a lo siguiente:

CENTRO DE TRABAJO	EJERCICIO	CUENTA	IMPORTE	ESTATUS
PAS BAJA CALIFORNIA	2015	1109	202,671	En espera de que la DAJ, informe de alguna resolución.
PAS SINALOA	2017	1109	284,922	Importe reclasificado de la cuenta 1110 "Funcionarios y Empleados en febrero 2023.
PAS COAHUILA	2019	1109	131,353	En espera de que el OIC informe de alguna resolución. La Fiscalía General de la República notificó acuerdo de "Archivo Temporal", por lo que el CT solicitó a la DAJ el Dictamen de Incobrabilidad.
PAS CHIAPAS	2021	1109	1,506,508	El CT recibió resolución del OIC, en el ejercicio 2020 dictando acuerdo de conclusión y archivo de expediente, DE/116/2018; ya que no existieron elementos que permitieran demostrar alguna falta administrativa y presunta responsabilidad. en junio 2022, la Fiscalía General de la República, notificó al CT el no ejercicio de la acción penal de la carpeta de investigación FED/CHIS/TGZ/0000756/2022.
PAS QUINTANA ROO	2021	1109	8,329,942	El expediente se encuentra radicado en el Área de Responsabilidades del OIC; el CT remitió el expediente a la DAJ para las acciones legales conducentes, en espera de que ambas áreas informen alguna resolución.
PAS GUERRERO	2021	1109	993,551	El CT remitió el expediente al OIC y a la DAJ, para su intervención administrativa y legal, en espera de alguna resolución.
PAS GUERRERO	2022	1109	98,505.0	Diferencia pendiente de aclarar o iniciar seguimiento por el Centro de Trabajo
TOTAL			11,547,452	

Adeudo de Proveedores de Servicio de Maquila.

No.	Maquilador	Concepto del adeudo	Importe Total
1	Ensobretados y Derivados, S.A. de C.V.	Saldo Programa Prospera	449,538
Saldo al 30 de noviembre de 2023			449,538

**NOTAS A LOS ESTADOS FINANCIEROS
NOVIEMBRE 2023**

GASTOS DE OPERACIÓN EN CENTROS DE ACOPIO

Los Gastos de Operación Acumulados por Compras de Leche Nacional en la red de Centros de Acopio de LICONSA, ascienden a 934,854 miles de pesos, que corresponden a la captación de 528,041 miles de litros de leche fresca, monto que incluye; Gastos por Fletes de Transportación a Plantas Industriales y Pago del Servicio de Maquila a ILAS MEXICO, S.A. DE C.V., cuya integración es la siguiente:

CENTRO DE TRABAJO / CENTRO ACOPIO	CANT. C.A.	MENSUAL NOVIEMBRE 2023			ACUMULADO ENE-NOV 2023			Costos de Inversión C. Acopio \$	Capacidad Instalada Diaria (Litros)
		Litros Captados	Importe Gastos de Operación	C.U. \$	Litros Captados	Importe Gastos de Operación	C.U. \$		
TOTAL GASTOS POR COMPRAS DE LECHE NACIONAL	66	47,502,568	87,033,922	1.8322	528,041,217	934,854,175	1.7704	239,844,057	1,599,575
3) MAQUILA DE SECADO DE LECHE FRESCA(ILAS)			28,095,237			361,838,796			
2) FLETES POR TRASPASOS DE LECHE FRESCA:			40,094,321			392,104,314			
1) GASTOS DE OPERACIÓN DE CENTROS DE ACOPIO:	66	47,502,568	18,844,364	0.3967	528,041,217	180,911,064	0.3426	239,844,057	1,599,575
1.1) Captación en Centros de Acopio	54	39,185,538	18,397,329	0.4695	407,763,790	175,668,755	0.4308	232,098,718	1,599,575
303. Gerencia Estatal Jalisco	14	22,232,362	7,255,762	0.3264	223,822,369	59,771,658	0.2670	77,911,374	450,500
401. Gerencia Estatal Michoacán	6	1,117,616	1,388,120	1.2420	11,108,918	15,264,154	1.3740	23,023,664	155,800
204. Gerencia Estatal Querétaro	3	63,118	736,461	11.6680	840,975	7,226,299	8.5928	6,644,963	18,000
325. Gerencia Estatal Veracruz	9	1,988,085	2,443,759	1.2292	19,675,314	21,856,509	1.1109	21,683,419	209,675
334. Programa de Abasto Social Campeche	2	68,625	506,685	7.3834	686,097	5,405,085	7.8780	5,428,140	33,600
319. Gerencia Estatal Chihuahua	3	2,148,940	631,092	0.2937	25,977,281	10,603,962	0.4082	17,150,910	126,000
318. Programa de Abasto Social Guanajuato	3	2,450,680	1,168,085	0.4766	27,484,489	10,044,592	0.3655	14,387,035	125,000
312. Programa de Abasto Social Zacatecas	4	2,121,972	1,182,831	0.5574	21,690,153	9,941,949	0.4584	14,451,572	80,000
322. Programa de Abasto Social Aguascalientes	2	2,840,417	892,777	0.3143	26,996,397	7,876,355	0.2918	10,747,356	86,000
316. Programa de Abasto Social Chiapas	2	250,168	649,129	2.5948	2,760,859	6,190,710	2.2423	12,174,571	75,000
210. Gerencia Estatal Oaxaca	3	317,346	496,363	1.5641	3,867,036	10,761,791	2.7830	20,100,101	115,000
333. Programa de Abasto Social Hidalgo	1	1,068,862	292,788	0.2739	10,108,835	3,496,712	0.3459	8,395,615	40,000
317. Programa de Abasto Social Coahuila	1	2,501,757	309,217	0.1236	32,556,311	3,532,107	0.1085	-	40,000
324. Programa de Abasto Social Tabasco	1	15,590	444,260	28.4965	188,756	3,696,874	19.5855	-	45,000
1.2) Captación por Compra Libre Abordo en Plantas:		8,317,030			120,277,427				
303. Gerencia Estatal Jalisco		-	-	-	10,583,350	-	-	-	-
401. Gerencia Estatal Michoacán		-	-	-	2,293,983	-	-	-	-
325. Gerencia Estatal Veracruz		118,322	-	-	1,375,706	-	-	-	-
304. Gerencia Metropolitana Norte		-	-	-	1,460,104	-	-	-	-
330. Gerencia Metropolitana Sur		-	-	-	8,455,843	-	-	-	-
336. Gerencia Estatal Valle de Toluca		-	-	-	470,681	-	-	-	-
319. Gerencia Estatal Chihuahua (Planta ILAS)		8,198,708	-	-	95,637,760	-	-	-	-
1.3) Centros de Acopio Fuera de Operación:	12		447,035.23			5,242,308.81		7,745,339	
303. Gerencia Estatal Jalisco	5		143,133.52			2,117,059		1,991,268	
334. Programa de Abasto Social Campeche	2		284,375.68			2,885,681		23,000	
401. Gerencia Estatal Michoacán	1		-			6,138		-	
319. Gerencia Estatal Chihuahua	1		647.10			7,118		-	
310. Programa de Abasto Social Tamaulipas	1		-			-		-	
210. Gerencia Estatal Oaxaca	1		18,878.93			207,668		4,537,437	
209. Gerencia Estatal Colima (Contable):	1		-			18,643		1,193,634	

Nota: existen 9 Centros de acopio por apertura con avance de obra civil. (Puebla 3; Hidalgo 2; Tabasco 2 y Durango 2).

IV.- PROPIEDADES, PLANTA Y EQUIPO

a) INVERSIÓN

Las inversiones se registran a su costo de adquisición y/o construcción, incluyéndose como parte del costo los gastos administrativos relacionados con la construcción e instalación de bienes, y se actualizan en términos de poder adquisitivo a la fecha del balance general, mediante la aplicación de factores derivados del INPC, cuando la inflación acumulada en los últimos tres años sea igual o mayor al 26%.

b) DEPRECIACIÓN

La depreciación del ejercicio se calcula por el método de línea recta, a partir del mes siguiente al de su capitalización y sobre la base de los valores actualizados cuando la inflación sea igual o mayor al 26%, en apego a las disposiciones establecidas a las tasas de depreciación señaladas en los artículos 34 y 35 de la Ley del Impuesto Sobre la Renta, a las siguientes tasas anuales.

Tipo de Activo	% Depreciación	Observaciones
Edificios y Construcciones	5	
Maquinaria y Equipo	8	
Mobiliario y Equipo de Oficina	10	
Equipo de Transporte	25	(Adquirido después de 01/10/93)
Equipo de Cómputo	30	(Adquirido a partir de 01/01/93)

El 23 de diciembre de 2005 se publicó en el Diario Oficial de la Federación el Decreto por el que se reforman, adicionan y derogan diversas disposiciones fiscales a partir del primero de enero de 2006, por lo que las adquisiciones de montacargas que se efectúen se registrarán en la cuenta contable de equipo de transporte y se depreciará a una tasa del 25%, en apego a lo establecido en el artículo 34 de la Ley del ISR; por lo que las inversiones que se venían depreciando con anterioridad a la reforma fiscal, considerando que su efecto fiscal atendió a las disposiciones vigentes, continuará aplicándose la tasa del 10% a las inversiones por montacargas adquiridos con anterioridad al 1º de enero de 2006.

CARGOS DIFERIDOS

a) INVERSIÓN

Las inversiones por este concepto corresponden a gastos de instalación, adaptaciones y mejoras realizadas a inmuebles propios y de terceros, utilizados para el cumplimiento del objeto social de LICONSA, y no son sujetos de actualización

b) AMORTIZACIÓN

La amortización del ejercicio se determina por el método de línea recta, a partir del mes siguiente al de su capitalización sobre la base de valores históricos, aplicando las tasas de amortización anuales establecidas en el artículo 33 de la Ley del ISR, como se señala a continuación:

Tipo de Gasto	% Depreciación
Gastos de Instalación	5
Adaptaciones y Mejoras en Inmuebles Propios	5
Adaptaciones y Mejoras en Inmuebles Propiedad de Terceros	5
Adaptaciones y Mejoras en Locales de Lecherías Propios	5
Adaptaciones y Mejoras en Locales Propiedad de Terceros	5

NOTAS A LOS ESTADOS FINANCIEROS NOVIEMBRE 2023

CONCEPTO	REGULARIZADOS JURÍDICAMENTE		NO REGULARIZADOS JURÍDICAMENTE		TOTAL	
	No.	Importe (pesos)	No.	Importe (pesos)	No.	Importe (pesos)
Registrados Contablemente	53	72,888,682	1	10	63	74,153,575
No Registrados Contablemente			2	4	4	0
	53	\$72,888,682	14	\$ 1,264,893	67	\$74,153,575

1 En proceso de escrituración.

2 No se han registrado contablemente por carecer de escrituras y del avalúo respectivo del terreno y la construcción. Con oficio DFP/MCT/4342/2016, se solicitó al Titular de la Unidad Jurídica se informara de sus avances del "Programa de Regularización del Patrimonio Inmobiliario de Liconsa, S.A. de C.V. manifestando lo siguiente:

NÚMERO	NÚM. DE EXP./ UBICACIÓN	NO REGULARIZADOS JURIDICAMENTE
1.	11.- Calzada Guadalupe s/n entre Reforma y Río Zarco, Poblado de Aldama, C.P. 36810, Irapuato, Guanajuato.	La donación debe ser autorizada por la asamblea general de ejidatarios, la cual hasta la fecha no se ha reunido.
2.	25.- Cuartel 4º. Manzana 15 s/n de las calles Elvira López y Cuauhtémoc, San Miguel el Alto, Jalisco.	Se continúa con el juicio de prescripción negativa, por el cual se demanda que por el transcurso del tiempo el inmueble ha pasado a ser parte del patrimonio de la Entidad.
3.	28.- Calle Oyamel No. 123 Colonia Camelinas, Uruapan, Michoacán.	En atención que el inmueble es propiedad de persona diversa, se recaban documentos necesarios para iniciar el juicio correspondiente.
4.	30.- Calle Curinda No. 69 Colonia La Tamacua, Uruapan, Michoacán.	En catastro municipal no fue posible su ubicación, por lo que se acudiría a catastro estatal a obtener el certificado de antecedentes catastrales y copia autorizada del croquis de ubicación física.
5.	31.- Calle Ramón Martínez Ocaranza No. 8 Colonia Ojo de Agua, Morelia, Michoacán.	En atención que el inmueble es propiedad de persona diversa, se recaban documentos de los servicios públicos que se encuentren a favor de la Entidad para iniciar el juicio correspondiente.
6.	38.- Escudo Nacional s/n esquina María de Jesús, Colonia Guadalupe, Jiquilpan, Michoacán.	El Director de Catastro municipal informó que existe en el municipio un programa de regularización de inmuebles y que a la fecha no se ha llevado a cabo en el lugar del domicilio del punto de venta.
7.	39.- Calle Uruapan No. 295 Colonia Juárez, C.P. 58010 Morelia, Michoacán.	Se cuenta con copia certificada de acta de sesión de cabildo mediante el cual el Municipio de Morelia autorizo la donación y la desincorporación del inmueble de referencia, por lo que se mantienen las pláticas con las autoridades con la finalidad que se continúe con el trámite mencionado y se formalice la donación.

**NOTAS A LOS ESTADOS FINANCIEROS
NOVIEMBRE 2023**

NÚMERO	NÚM. DE EXP./ UBICACIÓN	NO REGULARIZADOS JURIDICAMENTE
8.	42.- Calle Ing. San Sebastián s/n esquina Pedernales, Colonia Providencia los Reyes, Michoacán.	Se acudió a la oficina regional de Uruapan del Registro Público de la Propiedad y del Comercio, para realizar la inscripción del contrato de cesión de derechos de fecha 09 de septiembre de 1992.
9.	43.- Calle Sitio de Cuautla No. 87 Colonia Niño Artillero, Morelia, Michoacán.	La Dirección de Catastro informó que se encuentra registrado con la cuenta predial número 1-101-1-310648 y corresponde un área de donación al Gobierno del Estado, por lo cual se continua con las pláticas con las dicha instancia para formalizar la donación
10.	47.- Calle Benito Muñoz No. 16 Colonia Portales de Morelia, Morelia, Michoacán.	Dictamen de fecha 28 de septiembre de 2007, acta de sesión ordinaria de cabildo número 18/07 de fecha 28 de septiembre de 2007, los dictamen 027/2012 de 23 de mayo de 2012, y acta de sesión ordinaria de cabildo número 10/12 de fecha 28 de mayo de 2012, mediante la cual autorizan la donación.
11.	51.- Calle Sahara No. 39 Colonia Rector Díaz Rubio, Morelia, Michoacán.	El ayuntamiento informó que no se encontró ningún registro y que de acuerdo al plano expedido por la Secretaria de Urbanismo con número de oficio 1612/86 de fecha 10 de junio de 1986, en el punto de venta se encuentra dentro de la zona de vialidad de dicha colonia, (sobre la banquetta) por lo cual no es posible su regularización.
12.	61.- Avenida Adolfo López Mateos s/n Alta Palmira, Temixco, Morelos.	Se continua con la integración de documentos catastrales, para el caso que no se formalice la donación, se esté en posibilidades de iniciar la acción legal correspondiente.
13.	62.- Calle Ignacio Labastida No. 2 en Ticuman, Municipio de Tlaltizapan, Morelos.	Se tiene programada cita con el Director de Catastro municipal, con el fin de que previo al pago de los derechos correspondientes se expida certificado de propiedad o no propiedad y plano catastral correspondiente a la ubicación exacta del inmueble.
14.	63.- Calle Cuahutémoc s/n esq. Álvaro Obregón, en Cocoyoc, Municipio de Yauhtepec, Morelos.	Se tiene programada cita con el Director de Catastro Municipal, con el fin de que previo el pago de los derechos correspondientes se expida certificado de propiedad o no propiedad y plano catastral correspondiente a la ubicación exacta del inmueble.

NOTA: La totalidad de los inmuebles regularizados jurídicamente se encuentran registrados contablemente, en el rubro de activo fijo.

Por otro lado, el área jurídica está llevando a cabo el proceso de escrituración, con su respectivo avalúo, del inmueble donado a favor de esta entidad por el Servicio de Administración y Enajenación de Bienes “SAE”, mismo que se localiza en los lotes 9, 10 y una fracción del lote 5 de la manzana 4, en la Ciudad Industrial de Villahermosa Tabasco. Una vez concluido dicho proceso, se registrará contablemente.

C-06.- CAPACIDAD UTILIZADA EN PLANTAS INDUSTRIALES

Liconsa cerró al mes de noviembre de 2023, con una capacidad utilizada de sus plantas industriales en promedio del 40.13%, teniendo una inversión en activo fijo de \$2,674 millones de los cuales \$2,420 millones está depreciado, es decir el 90.50%. Es importante señalar que la entidad no compete en términos comerciales con otras empresas similares existentes en el mercado nacional, debido a que debe apegarse a las reglas de operación del Programa de Abasto Social y al padrón de beneficiarios autorizado.

Las Normas de Información Financiera emitidas por el CINIF, establecen la obligación de identificar en los estados financieros la situación actual del activo fijo que posee la entidad de acuerdo a lo estipulado en el Boletín C-15 “Deterioro en el valor de los activos de larga duración y su disposición”. Las plantas industriales que posee la entidad y que se encuentran registradas en los estados financieros tienen una antigüedad promedio de 40 años, sin embargo, es importante señalar que con el adecuado mantenimiento y conservación que se les proporciona, podrán continuar con su utilización sin haber detectado indicios de deterioro y sin haber determinado activos para venta, por lo que se podrá continuar dando atención al Programa de Abasto Social del Gobierno Federal como se detalla a continuación:

Activo Fijo			
AL 30 DE NOVIEMBRE DE 2023			
CONCEPTO	VALOR HISTÓRICO	REEXPRESION	VALOR REVALUADO
Terreno	26,666,184.00	103,786,872.00	130,453,056.00
Edificios y construcciones	371,479,550.00	576,884,703.00	948,364,253.00
Maquinaria y equipo	910,822,268.00	398,260,629.00	1,309,082,897.00
oficina	90,160,058.00	60,467,666.00	150,627,724.00
Equipo de transporte	193,099,238.00	7,256,931.00	200,356,169.00
Equipo de cómputo	61,022,690.00	4,691,077.00	65,713,767.00
Software	7,561,990.00	0	7,561,990.00
SUMA ACTIVO FIJO	1,660,811,978.00	1,151,347,878.00	2,812,159,856.00

**NOTAS A LOS ESTADOS FINANCIEROS
NOVIEMBRE 2023**

DEPRECIACIONES DE ACTIVO FIJO			
AL 30 DE NOVIEMBRE DE 2023			
CONCEPTO	VALOR HISTORICO	REEXPRESION	VALOR REVALUADO
Edificios y construcciones	273,373,884.00	529,068,292.00	802,442,176.00
Maquinaria y equipo	835,681,416.00	368,189,331.00	1,203,870,747.00
Mobiliario y equipo de	90,030,276.00	58,400,672.00	148,430,948.00
Equipo de Transporte	193,081,281.00	6,883,474.00	199,964,755.00
Equipo de Cómputo	61,021,271.00	4,298,213.00	65,319,484.00
Software	7,561,990.00	0	7,561,990.00
SUMA ACTIVO FIJO	1,460,750,118.00	966,839,982.00	2,427,590,100.00

Cuenta	Valor Neto	Tiempo Promedio por Depreciar (Años)
Edificios y Construcciones	\$ 98,105,666	5.28
Maquinaria y Equipo	\$ 75,140,852	1.03
Mobiliario y Equipo de Oficina	\$ 129,782	0.01
Equipo de Transporte	\$ 17,957	0.0004
Equipo de Cómputo	1,419	0.0001
Total	\$ 173,395,676	

C-07.- RECONOCIMIENTO DE LOS EFECTOS DE LA INFLACIÓN EN LA INFORMACIÓN FINANCIERA

El 14 de Septiembre de 2012, se emite el Oficio Circular Núm. 309-A-0248/2012, con el que el Titular de la Unidad de Contabilidad Gubernamental e Informes sobre la Gestión Pública hace del conocimiento de los Oficiales Mayores o equivalentes de las Entidades de la Administración Pública Federal y del Sector Paraestatal, la publicación de la Norma de Información Financiera Gubernamental General para el Sector Paraestatal NIFGG SP-004 denominada Reexpresión, la cual continúa vigente para el año 2023 y establece las bases para efectuar o no, el cálculo y registro contable respectivo.

**NOTAS A LOS ESTADOS FINANCIEROS
NOVIEMBRE 2023**

Las Notas adjuntas a los Estados Financieros, forman parte integrante de los Estados Financieros al 30 de Noviembre de 2023.

AUTORIZÓ

**L.C. HIRAM BENJAMÍN RUBIO GUZMÁN
TITULAR DE LA UNIDAD DE ADMINISTRACIÓN Y
FINANZAS**

REVISÓ

**C.P. JAVIER LOZANO VARGAS
ENCARGADO DE LA GERENCIA
DE ANÁLISIS FINANCIERO**

ELABORÓ

**L.C. JOSÉ HERRERA BONILLA
ENCARGADO DEL DESPACHO DE LA SUBGERENCIA DE
ANÁLISIS FINANCIERO**